

Objektivierung von Therapieergebnissen in der Schädelbasischirurgie durch virtuelle Modellanalyse

J. Schipper, T. Klenzner, Ansgar Berlis, W. Maier, C. Offergeld, A. Schramm,
N.-C. Gellrich

Angaben zur Veröffentlichung / Publication details:

Schipper, J., T. Klenzner, Ansgar Berlis, W. Maier, C. Offergeld, A. Schramm, and N.-C. Gellrich. 2006. "Objektivierung von Therapieergebnissen in der Schädelbasischirurgie durch virtuelle Modellanalyse." *HNO* 54 (9): 677–83.
<https://doi.org/10.1007/s00106-005-1352-9>.



J. Schipper¹ · T. Klenzner¹ · A. Berlis² · W. Maier¹ · C. Offergeld¹ ·
A. Schramm³ · N.-C. Gellrich³

¹ Universitätsklinik für Hals-, Nasen- und Ohrenheilkunde und Poliklinik,
Universitätsklinikum Freiburg

² Sektion Neuroradiologie des Neurozentrums, Universitätsklinikum Freiburg

³ Klinik für Mund-, Kiefer- und Gesichtschirurgie, Medizinische Hochschule Hannover

Objektivierung von Therapieergebnissen in der Schädelbasischirurgie durch virtuelle Modellanalyse

Die Verwendung neuer Algorithmen in der medizinischen Navigation erlaubt es, in immer kürzerer Zeit in planaren Bildserien von dreidimensionalen computertomographischen (CT-) und magnetresonanztomographischen (MR-)Datensätzen Umrisse interessierender anatomischer Strukturen zu segmentieren und virtuell dreidimensional zu projizieren [1, 2]. Mit solchen virtuellen Modellen lassen sich anhand radiologischer Datensätze kubische Oberflächen oder Räume von Tumoren oder Defekte im Schädelbasisbereich kongruent dreidimensional skizzieren [1].

Bei der dreidimensionalen Projektion virtueller Modelle werden sämtliche CT- oder MR-Datensätze in einem Bild visualisiert. Damit ergibt sich im Vergleich zur planaren Darstellung in axialer, koronarer oder sagittaler Schichtung eine andere Bildinformation (■ **Abb. 1**): In nur einem Bild lässt sich der Zusammenhang zwischen Tumor- bzw. Defektgrenzen und der umgebenden Anatomie für die Therapieplanung räumlich analysieren und somit beispielsweise das Therapieergebnis anhand dieses Datensatzes navigiert objektivieren [13]. Ebenso ermöglicht die virtuelle Modellanalyse eine Volumen-

berechnung, beispielsweise von Tumoren. Damit lässt sich sowohl das Tumolvolumen als auch der Verlauf im Rahmen eines Downstagings mit Hilfe der Bildfusion objektiv überwachen.

Bei der dreidimensionalen Visualisierung kommt es jedoch zu einem scheinbaren Verlust der Detailtreue nichtsegmentierter Bereiche. Hauptgrund hierfür ist nicht die Ungenauigkeit des verwendeten Algorithmus, sondern das gezielte Weichzeichnen und der Grauwertausgleich bei der Überlagerung hintereinander liegender Strukturen zugunsten des segmentierten Objektes. Sowohl die Blickperspektive des Betrachters, der Grad der Überblendung und der Grauwertausgleich lassen sich bei der Modellanalyse im Planungs- und Simulationmodus manuell einstellen.

Intraoperativ ist daher für eine detailgetreue computerassistierte Punktdarstellung sämtlicher anatomischer Strukturen immer einer planaren Visualisierung in axialer, koronarer und sagittaler Schichtung der Vorzug zu geben. Trotz des immer noch nicht zu unterschätzenden zusätzlichen Zeitaufwandes für das Segmentieren in den einzelnen planaren Datensätzen [15] ergeben sich Indikationen für

die virtuelle Modellanalyse im Bereich der Schädelbasischirurgie. Ein Ziel ist hier die Objektivierung von Therapieergebnissen und -zielen über den zeitlichen Verlauf.

Patienten und Methoden

Für die Qualitätssicherungsanalyse wurden die Daten von 7 Patienten fallbezogen, qualitativ und deskriptiv ausgewertet. Bei allen Patienten erfolgte eine virtuelle Modellanalyse zur Objektivierung der Therapieergebnisse bei Tumoren im Bereich der anterioren und lateralen Schädelbasis. Die einzelnen Patientendaten einschließlich Tumorstaging, Histologie und Therapieregime sind in ■ **Tab. 1** zusammenfassend dargestellt. Die Patienten ließen sich hinsichtlich des Therapieregimes unterteilen in Patienten mit neoadjuvanter Chemotherapie, navigiert kontrollierter chirurgischer Tumorresektion und Defektrekonstruktion (■ **Tab. 1**, Fall 1 und 2), und Patienten mit ausschließlich navigiert kontrollierter chirurgischer Tumorresektion und/oder Defektrekonstruktion (■ **Tab. 1**, Fall 3–7).

Alle Patienten erhielten zur Diagnostik und Therapieplanung gemäß unserem Standardprotokoll ein CT oder



Abb. 1a–c ▲ Intraoperative Visualisierung eines virtuellen Modells eines Stirnhöhlenosteoms (■ **Tab. 1**, Fall 6) anhand eines 3D-CT-Datensatzes. **a** Der *Pointer* symbolisiert die Position des Meißels, mit dem das Osteom von der Rückseite des zweigeteilten osteoplastischen Knochendeckels der Stirnhöhlenvorderwand abgetrennt wurde. Die optimale Position für die Zweiteilung des Knochendeckels richtete sich nach der günstigsten Winkelposition zur Lösung des Osteoms von der Rückseite der Stirnhöhlenvorderwand und wurde mit Hilfe der virtuellen Modellanalyse des Osteoms bestimmt. **b** Intraoperativer Situs auf das Spatium sinus frontalis (bikoronarer Hautschnitt, transfrontaler Zugang) nach Durchtrennen der knöchernen Verbindung zwischen Stirnhöhlenvorderwand und Osteom (■ **Tab. 1**, Fall 6). Der *Pfeil* zeigt auf die knöcherne Basis des Verbindungsstücks zwischen Osteom und Rückseite der Stirnhöhlenvorderwand. **c** Intraoperativer Situs nach Wiedereinsetzen des zweigeteilten osteoplastischen Knochendeckels (■ **Tab. 1**, Fall 6). * Spatium sinus frontalis, # Osteom

MRT. Die Durchführung der Schichtbilduntersuchungen erfolgte nach Vorgaben der computerassistierten Chirurgie (CAS) (CT-Spiraltechnik Siemens Somatom, Schichtdicke 1 mm, Matrix 512×512 bei einer Pixelgröße zwischen 0,41 mm² und 0,69 mm² oder 1,5 T MR General Electric SIGNA System, Schichtdicke 1,5–1,7 mm, Matrix 256×256). Die Schichtbilduntersuchungen umfassten das gesamte Neuro- und Splanchnokranium.

Als Navigationssystem dienten das System der Fa. Stryker-Leibinger (NavigationSystem®) und der Fa. BrainLAB (VectorVision2®). Die Registrierung des Patientenkopfs erfolgte mit einer laser-gestützten Oberflächenreferenzierung des Splanchnokraniums (System BrainLAB; [12]) oder mit einem individuell angefertigten markergestützten Oberkiefer-schienen-System (System Stryker-Leibinger; [6, 16]). Als Tracker für den Patien-

tenkopf diente ein am Patientenschädel fixierter Dreipunktstern (BrainLAB) oder ein an die Mayfield-Klemme gekoppeltes System (Stryker-Leibinger; [4, 11]).

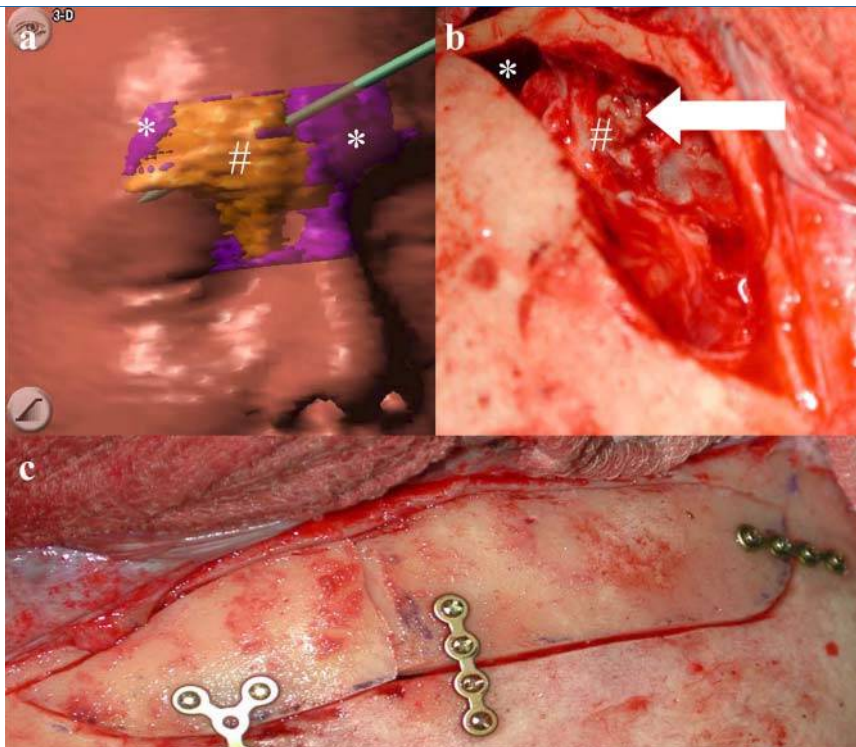
Die Segmentierung erfolgte manuell im Planungsmodus am entsprechenden Navigationssystem in sämtlichen zu analysierenden Schichten. Konturiert wurden die Umrisse interessierender Pathologien im Schädelbasisbereich wie Tumoren (■ **Tab. 1**, Fall 1–7) oder zusätzlich Grenzflächen nativer Körperhöhlen wie beispielsweise die des Sinus frontalis (■ **Tab. 1**, Fall 6) oder andere unmittelbar benachbarte vital oder funktionell relevante Gefäß- und Nervenstrukturen. Die Volumenberechnung der virtuellen Modelle ergab sich aus der Summation sämtlicher segmentierter Flächen unter Berücksichtigung der jeweiligen Schichtbilddicken über Extrapolation mit Hilfe eines Volumen-Näherungsalgorithmus.

Der interindividuelle Vergleich der Objektgrenzflächen der virtuellen Modelle erfolgte durch eine patientenkopfgetrackte Bildfusion. Zur Visualisierung der verschiedenen projizierten virtuellen Modelle nach der Bildfusion in nur einem Datensatz wurden diese mit unterschiedlichen Farben markiert.

Ergebnisse

Die Projektion virtueller dreidimensionaler Modelle erfolgte in Hinblick auf den nicht unerheblichen zusätzlichen Zeitaufwand im günstigsten Fall von 30 min (■ **Tab. 1**, Fall 2) durch die schichtweise Einzelkonturierung der Tumorgrenzflächen nur in ausgewiesenen Behandlungsfällen. Das Patientenalter lag zum Operationszeitpunkt zwischen 17 und 68 Jahren (■ **Tab. 1**).

Hinsichtlich des niedrigen Alters, der Tumorstadiologie und Tumorlokalisation mit Infiltration der knöchernen Rhinobasis wurde in Zusammenarbeit mit dem Tumorzentrum Freiburg im Fall 1 und 2 (■ **Tab. 1**) ein multimodales Therapiekonzept angestrebt: Zunächst wurde eine neoadjuvante Chemotherapie als Downstaging eingeleitet, jeweils mit 4 Zyklen unterschiedlicher Protokolle (■ **Tab. 1**).

Im Fall 1 (■ **Tab. 1**) konnte nach jedem Zyklus anhand der virtuellen Modellanalyse einschließlich Volumetrie eine Tumorregression nachgewiesen werden (■ **Abb. 2a–d**).

Im Fall 2 (■ **Tab. 1**) fand sich nach Ende des 2. Zyklus ein objektiver Nachweis einer Tumorregression, nach dem 3. Zyklus eine Stagnation und nach dem 4. Zyklus eine erneute Tumorprogression (■ **Abb. 3a–h**). Jeweils nach dem 4. Zyklus führten wir interdisziplinär eine navigiert kontrollierte Tumorresektion in den originären Tumorgrenzen anhand des von uns zum Zeitpunkt der Erstdiagnose skizzierten virtuellen Tumormodells durch (■ **Abb. 2e,f**).

Die Operation erfolgte jeweils über einen kombinierten transmaxillären und subfrontalen Zugang nach Raveh. Wir nahmen die Operation sowohl für die Tumorresektion als auch für die Rekonstruktion navigiert kontrolliert vor. Operiert wurde mit Hilfe der CAS in den originären Tumorgrenzen einschließlich

eines onkologischen Sicherheitsabstandes (■ **Abb. 2e,f**). Durch das präoperative Downstaging und das Operieren in den originären Tumorgrenzen konnte ein zusätzlicher „relativer“ onkologischer Sicherheitskorridor erzeugt werden, was sonst im Schädelbasisbereich durch die unmittelbare Nachbarschaft vitaler Gefäß- und Nervenstrukturen einschließlich der Hirnweichteile nicht möglich wäre.

Beide Patienten erhielten eine perkutane postoperative Strahlentherapie in Dreifeldertechnik.

Unsere aufgearbeiteten Datensätze wurden für das radiologische Tumor-Follow-up digital gespeichert. Durch Bildfusion ließen sich die zum Zeitpunkt der Erstdiagnose ursprünglichen Grenzflächen des virtuellen Tumormodells in den aktuellen Datensatz vom Tumor-Follow-up im Planungs- und Simulationsmodus wieder einblenden, um für die Beurteilung eines fraglichen Rezidivs die dafür in Frage kommende Tumormatrix zu visualisieren und von anderen Gewebsneubildungen wie Narben oder Schwellungen abzugrenzen (■ **Abb. 2g, h**). Im Fall 2 (■ **Tab. 1**) wurde mit Einverständnis der Patientin unter Berücksichtigung der biologischen Strahlendosis bei bekannter Klaustrophobie alternativ zum MR jeweils ein aktueller CT-Datensatz angefertigt.

Mit Hilfe der virtuellen Modellanalyse war es analog in den übrigen Fällen möglich, das sich radiologisch abbildende Tumolvolumen komplett zu erfassen und volumetrisch zu berechnen. Ebenso konnten beim Downstaging (■ **Tab. 1**, Fall 1, 2) innerhalb eines Tumors lokal begrenzte Zonen mit einer Tumorprogression oder -regression im klinischen Verlauf objektiviert werden. Tumorregionen mit einer in der virtuellen Modellanalyse nachweislich lokal begrenzten Tumorprogression bei einer insgesamt volumetrisch zu berechnenden Tumorstagnation oder -regression (■ **Tab. 1**, Fall 1) wurden als Non-Responder-Gewebe gewertet und intraoperativ möglichst weit im Gesunden radikalchirurgisch saniert. Die vergleichende virtuelle Modellanalyse diente nicht zur Beurteilung des Wachstums- oder möglichen Rezidivverhaltens von Malignomen, sondern auch intraoperativ zur Beurteilung raumfordernder

J. Schipper · T. Klenzner · A. Berlis · W. Maier · C. Offergeld · A. Schramm · N.-C. Gellrich

Objektivierung von Therapieergebnissen in der Schädelbasischirurgie durch virtuelle Modellanalyse

Zusammenfassung

Hintergrund. Die patientenkopfgetrackte virtuelle Modellanalyse erlaubt die Objektivierung und das Monitoring von Therapieergebnissen im Schädelbasisbereich. Lange Rechnerzeiten haben bislang eine Einführung in die klinische Routine verhindert.

Methoden. In einer Qualitätssicherungsanalyse wurden die Patientendaten von 7 Patienten unterschiedlicher Pathologien im Schädelbasisbereich nach virtueller Modellanalyse ausgewertet.

Ergebnisse. Die Bearbeitungszeit für das Segmentieren interessierender anatomischer Strukturen betrug in unserer Auswertung im günstigsten Fall 30 min. Die virtuelle Modellanalyse erlaubt das räumliche Visualisieren

interessierender Strukturen zu ihrer Umgebung und verbessert somit das fallbezogene pathologisch-anatomische Verständnis für die Therapieplanung.

Schlussfolgerungen. Hinsichtlich der dysmorph verlaufenden Knochen-Weichteil-Grenzflächen im Schädelbasisbereich erlaubt die virtuelle Modellanalyse derartig lokalisierter Pathologien ein verbessertes räumliches Verständnis und eignet sich zur Qualitätssicherung von Therapieergebnissen.

Schlüsselwörter

CAS · Manuelle Segmentierung · Radiologisches Tumormonitoring · Intraoperative Qualitätssicherung · Modellanalyse

Objectivity of therapeutic results following skull base surgery using virtual model analysis

Abstract

Background. Virtual model analysis of patient head tracking allows for objectivity and the monitoring of therapeutic results of pathologies in the skull base region. The introduction of these models in clinical routine has been impaired by the extended time needed for the preparation of radiological data.

Methods. Quality control analysis was carried out for seven cases with different pathological findings in the skull base region in patients who had undergone virtual model analysis.

Results. Preparation time of radiological data for the process of segmentation required, under optimal conditions, a minimum of 30 min. Virtual model analysis enables spatial visualization of regions of interest and ad-

jacent anatomical structures. This improves case-specific pathoanatomical understanding as well as preoperative planning of surgical strategies.

Conclusions. Virtual model analysis improves the physician's spatial comprehension of localized pathological findings at the dysmorphic interface of bone and soft tissue across the skull base. Therefore, it seems to be an adequate tool for quality control analysis of therapeutic results after extended skull base surgery.

Keywords

CAS · Manual segmentation · Radiological tumor monitoring · Intraoperative quality assurance · Virtual model analysis

Tab. 1 Patientendaten				
Fall	Patient, Geschlecht	Alter bei Op. [Jahre]	Diagnose	Indikation zur navigierten virtuellen Modellanalyse
1	G.H., w.	37	Esthesioneuroblastom, Kadish C, Hyams II	1) Neoadjuvante Chemotherapie (4 Zyklen: EVAIA-Protokoll, Etoposid, Vincristin, Adriamycin, Ifosfamid, Actinomycin-D) 2) Tumorresektion in den originären Tumorgrenzen (subfrontaler Zugang nach Raveh) 3) Rekonstruktion
2	B.S., w.	37	Anaplastisches NNH-CAT4aN0M0 (UICC 2002)	1) neoadjuvante Chemotherapie (4 Zyklen: Cisplatin, Epirubicin, Cyclophosphamid) 2) Tumorresektion in den originären Tumorgrenzen („midfacial degloving“, subfrontaler Zugang nach Raveh) 3) Rekonstruktion
3	S.A., w.	42	Esthesioneuroblastom, Kadish C, Hyams I	1) Tumorresektion (transfrontaler Zugang) 2) Rekonstruktion
4	D.E.R., w.	17	Riesenzellgranulom der Fossa infratemporalis	1) Tumorresektion (infratemporaler Zugang) 2) Rekonstruktion
5	K.G., m.	48	NNH-Karzinom, T4aN1M0 (UICC 2002)	1) Tumorresektion (transmaxillärer Zugang nach Dieffenbach) 2) Rekonstruktion
6	K.R., w.	68	Stirnhöhlenosteom	1) Tumorresektion (osteoplastische Stirnhöhlenoperation) 2) Rekonstruktion
7	S.A., m.	40	Plattenepithelkarzinom der NNH, T4bN0M0 (UICC 2002)	1) Tumorresektion („midfacial degloving“)

Strukturen und deren Abgrenzung zu nativen Körperhöhlen.

Im Fall 6 (■ Tab. 1) wurde ein Osteom als Ursache einer Stirnhöhlenmukozelle im Bereich des rechten Sinus frontalis abgetragen. Das Osteom war sowohl mit der Stirnhöhlenvorderwand als auch der Rückwand verknöchert. Ziel der Operation war es, durch eine präoperativ genau vorausberechnete Zweiteilung des osteoplastischen Knochendeckels das Osteom durch einen möglichst günstigen Winkel von der Rückseite des Stirnhöhlenvorderwanddeckels mit einem Meißel abzuschlagen. Nur so war die Stirnhöhlenvorderwand komplett zu erhalten und osteoplastisch wieder zu verschließen. Durch die dreidimensionale virtuelle Modellanalyse konnte die optimale Position für die Zweiteilung des Knochendeckels bestimmt werden. Auf den planaren Schich-

ten allein war durch die fehlende Raumachse als dritte Dimension diese Position nicht bestimmbar (■ Abb. 1a–c).

Bei allen 7 Patienten diente die virtuelle Modellanalyse präoperativ zur Planung und intraoperativ zur Überprüfung der Resektionsgrenzen sowohl im Tumorbereich als auch bei der Eröffnung des Operationskorridors. Das Einhalten der Resektionsgrenzen bei Eröffnung des Operationskorridors garantierte zum Operationsende dessen sicheren Verschluss durch einen präoperativ genau vorausberechneten osteoplastischen Knochen- oder Titanmesh-Deckel [15].

Diskussion

Bereits in den 1980er-Jahren wurde die Bedeutung von 3D-Darstellungen radiologischer Datensätze erkannt [8]: Die vi-

sualisierte Interpretation zweidimensionaler radiologischer Datensätze dient der Diagnosefindung, die der dreidimensionalen Darstellung der Therapieplanung und -ausführung [7]. Nur die direkte Endoskopie ist hinsichtlich der Bildinformation radiologischer 3D-Datensätze gleichwertig. Sie ist jedoch im Vergleich dazu invasiv und erlaubt nur eine endoluminale Visualisierung von Hohlräumen ohne die Möglichkeit, hintereinander liegende oder von Knochen oder Weichteilgewebe verdeckte Strukturen darstellen zu können. Moderne radiologische 3D-Darstellungen ermöglichen heute eine sog. „virtuelle Endoskopie“ [5].

Die Projektion dreidimensionaler virtueller Modelle setzt eine Segmentierung der relevanten anatomischen Strukturen voraus. Segmentierung meint die Isolierung einer bestimmten individuellen anatomischen Struktur in einem 3D-Datensatz anhand der Pixel-Intensität nach den Hounsfield-Einheiten. Aufgrund der Inhomogenität des Gewebes, des unterschiedlichen Kontrastmittelaufnahmeverhaltens oder gleicher Pixel-Intensität des umliegenden Gewebes lassen sich die interessierenden anatomischen Strukturen nicht immer in allen Schichten durch spezielle Algorithmen automatisch abgrenzen, sodass immer noch manuell nachkorrigiert werden muss [9, 10, 17].

Zukünftiges Ziel wäre in Hinblick auf den hohen Zeitaufwand für die manuelle Segmentierung ein vollautomatisches Verfahren, dass durch Einfügen zusätzlicher Algorithmen diese Aspekte impliziert. Ein zusätzlicher Vorteil einer vollautomatischen Segmentierung wäre eine Reduzierung der Fehlerstreuung im Rahmen der manuellen Segmentation. Noch vor 10 Jahren konnte eine manuelle Segmentierung bis zu 4 h dauern [13]. Neue, schnellere Algorithmen und Rechnerzeiten haben diese Prozedur deutlich zeitlich reduziert, in unserer Auswertung im günstigsten Fall bis auf 30 min. Jedoch beschränkte sich in unseren Fällen die manuelle Segmentierung nicht auf sämtliche Knochen- und Weichteilstrukturen, sondern nur auf wenige Objekte wie die des Tumors, Grenzflächen natürlicher anatomischer Hohlräume, die der A. carotis interna oder des N. trigeminus, was die Bearbeitungszeit senkt.



Abb. 2a–h ▶ Virtuelle 3D-Projektion eines Nasennebenhöhlektumors (Tab. 1, Fall 1,) jeweils in einem MR-Datensatz: **a, c, f, h** sagittale, **e, g** koronare und **b, d** im 3D-Modell. Die unregelmäßig verlaufend *unterbrochene Linie* zeigt die planaren Tumorgrenzen des 3D-Modells vom Tumor (**a, c, e, f, g, h**), die gerade verlaufend *unterbrochene Linie* visualisiert den Pointer (**e, f**)

Die Autosegmentierung und dreidimensionale Darstellung der wichtigsten knöchernen Strukturen sowie der Körperoberflächen gelingt bereits in den neueren System problemlos und schnell innerhalb von 1–2 min. Allerdings beschränken sich diese Algorithmen auf die Projektion knöcherner Strukturen ohne Weichteildarstellungen.

Unsere Wahrnehmung begrenzt die Verarbeitung der in einer 3D-Darstellung enthaltenen Informationen. So müssen für unser Verständnis von Raumwahrnehmung interessierende Strukturen hervorgehoben und andere hintereinander liegende Objekte überblendet gezeichnet werden, obwohl diese für den Computer jederzeit differenziert aufschlüsselbar sind. Zur Visualisierung solcher hinter-

einander liegender Objekte behelfen wir uns mit der planaren Darstellung in der entsprechenden axialen, sagittalen oder koronaren Projektion. Aus diesem Grunde wird intraoperativ für die navigiert kontrollierte Chirurgie die planare Projektion – teilweise kombiniert mit einem virtuellen 3D-Modell – bevorzugt.

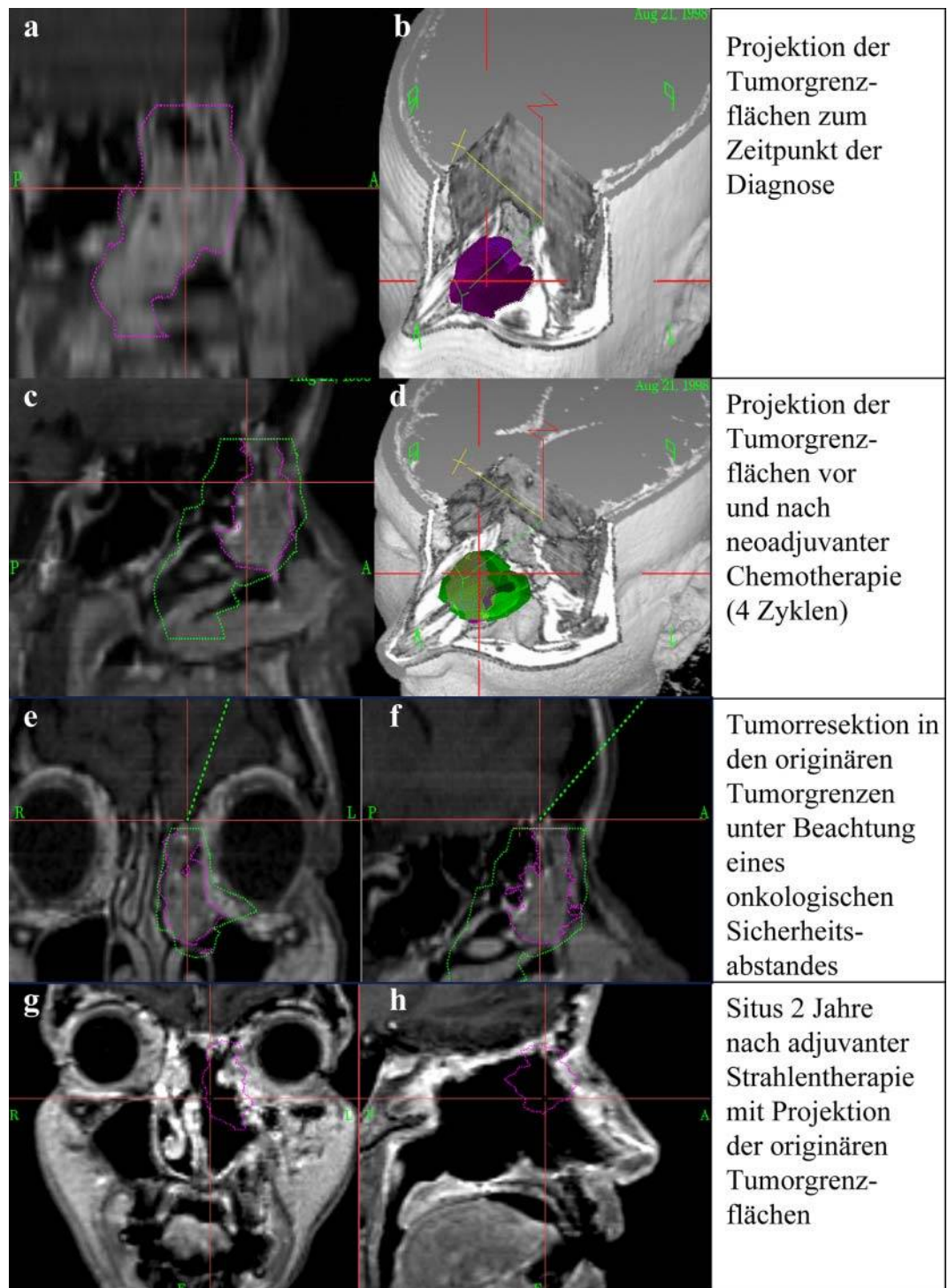
Mit Hilfe einer patientenkopfgestackten Bildfusion verschiedener 3D-Daten-



Abb. 3a–j ▶ Projektion eines virtuellen 3D-Modells von einem Nasennebenhöhrentumor (■ Tab. 1, Fall 2) unter Berücksichtigung des interpolierten Tumorzvolumens jeweils in einem CT-Datensatz: **a, c, e, g, i** koronare Schichtung und **b, d, f, h, j** im 3D-Modell. Die prozentuale Bestimmung der Tumorregression bzw. -progression erfolgte ausgehend vom ursprünglichen Tumorzvolumen zum Zeitpunkt der Erstdiagnose (23,9 cm³) im Verhältnis zum jeweils aktuell errechneten Tumorzvolumen anhand der virtuellen Modellanalyse. Der Pfeil in **i** zeigt auf die „split-bone grafts“ zur navigierten Rekonstruktion der Orbita; der Pfeil in **j** zeigt auf den osteosynthetisch reimplantierten frontalen Knochendeckel nach subfrontalem Zugang nach Raveh

sätze können anhand der virtuellen Modellanalyse bei Malignomen die Therapieergebnisse nichtchirurgischer Therapieverfahren (Chemotherapie, interstitielle und perkutane Strahlentherapie) sowie im Tumor-Follow-up als Monitoring objektiviert werden. Ebenso ist es möglich, die originären Tumorgrenzen und die chirurgische Rekonstruktion [6, 14] intraoperativ zu validieren. Die virtuelle Modellanalyse mit Hilfe der patientenkopfgetrackten Bildfusion ist damit das derzeit einzig sichere Verfahren für eine Objektivierung von Therapieergebnissen beim klinischen Monitoring oder auch intraoperativ.

Jedoch limitiert bislang immer noch der nicht zu vernachlässigende Zeitaufwand für den Segmentierungsprozess den Einsatz der virtuellen Modellanalyse zur Objektivierung von Therapieergebnissen im Schädelbasisbereich auf besondere Indikationen: Ein im Weichteilgewebe glatt abgrenzbarer Tumor wie etwa eine solitäre Lungenmetastase lässt sich heute immer noch in einer planaren Schichtbildung sicher überwachen im Gegensatz zu einem dysmorph infiltrierend wachsenden Plattenepithelkarzinom im Bereich des Splanchiokraniums. Gerade im Grenzbereich zwischen Knochen und Weichteilgewebe im Schädelbasisbereich zeigen infiltrierend wachsende Tumoren wie Plattenepithelkarzinome ein intramural uneinheitliches Wachstum, sodass eine umfassende räumliche Beurteilung sämtlicher Tumorgrenzflächen nur an einem Volumenmodell sinnvoll erscheint.

Sowohl für ein Downstaging als auch zur Planung der Tumorsektionsgrenzen und für die Defektrekonstruktion halten wir daher für solche lokalisierten Karzinome eine virtuelle Modellanalyse für sehr hilfreich und empfehlenswert. Diese kann, wie in unserem Beispiel gezeigt (■ Tab. 1, Fall 6), auch bei der Berechnung eines optimalen osteoplastischen Knochendeckels von Vorteil sein, um ein unnötiges osteoklastisches Vorgehen zu vermeiden.

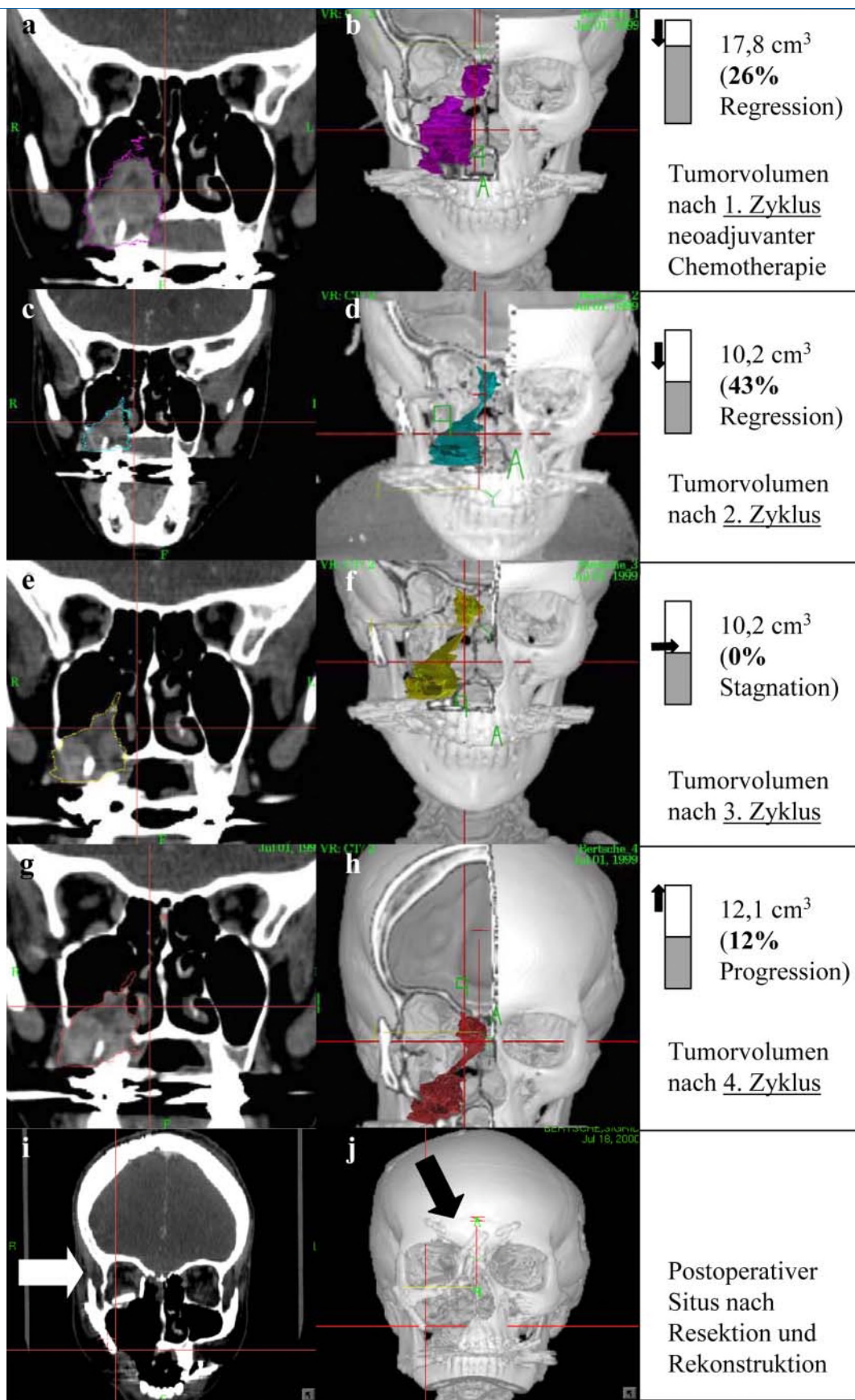
Die stetige Weiterentwicklung neuer graphischer Algorithmen, immer schnellere Rechnerleistungen und die immer höher werdende Punktgenauigkeit radiologischer Schichtbildverfahren werden in den nächsten 10 Jahren zu einer weiteren Verbreitung der Technik der virtuellen

Endoskopie in klinischer Diagnostik und Therapieplanung führen.

Fazit für die Praxis

Anhand patientenkopfgetrackter virtueller Modelle lassen sich an unübersichtlichen Regionen wie im Schädelbasisbereich Therapieergebnisse objektivieren und überwachen.

Korrespondierender Autor

Prof. Dr. J. Schipper

Universitätsklinik für Hals-, Nasen- und Ohrenheilkunde und Poliklinik
Universitätsklinikum Freiburg
Killianstraße 5, 79106 Freiburg
schipper@hno1.ukl.uni-freiburg.de

Interessenkonflikt. Es besteht kein Interessenkonflikt. Der korrespondierende Autor versichert, dass keine Verbindungen mit einer Firma, deren Produkt in dem Artikel genannt ist, oder einer Firma, die ein Konkurrenzprodukt vertreibt, bestehen. Die Präsentation des Themas ist unabhängig und die Darstellung der Inhalte produktneutral.

Literatur

1. Altobelli DE, Kikinis R, Mulliken JB, Cline H, Lorensen W, Jolesz F (1993) Computer-assisted three-dimensional planning in craniofacial surgery. *Plast Reconstr Surg* 92(4): 576–585
2. Cline HE, Lorensen WE, Kikinis R, Jolesz F (1990) Three-dimensional segmentation of MR images of the head using probability and connectivity. *J Comput Assist Tomogr* 14(6): 1037–1045
3. Cline HE, Lorensen WE, Ludke S, Crawford CR, Teeter BC (1988) Two algorithms for the three-dimensional reconstruction of tomograms. *Med Phys* 15(3): 320–327
4. Ecke U, Maurer J, Boor S, Khan M, Mann WJ (2003) Fehlerquellen der Navigation in der lateralen Schädelbasischirurgie. *HNO* 51: 386–393
5. Fried MP, Moharir VM, Shinmoto H, Alyassin AM, Lorensen WE, Hsu L, Kikinis R (1999) Virtual laryngoscopy. *Ann Otol Rhinol Laryngol* 108(3): 221–226
6. Gellrich NC, Schramm A, Hammer B, Rojas S, Cufi D, Lagrèze W, Schmelzeisen R (2002) Computer-assisted secondary reconstruction of unilateral post-traumatic orbital deformity. *Plast Reconstr Surg* 110: 1417–1429
7. Grevers G, Assal J, Vogt T, Wilimzig C (1991) Three-dimensional magnetic resonance imaging in skull base. *Am J Otolaryngol* 12: 139–145
8. Herman GT, Liu HK (1977) Display of three-dimensional reconstruction: a method of measuring temporal bone structures including the length of cochlea. *Ann Otol Rhinol Laryngol* 98: 155–160
9. Kaus MR, Warfield SK, Nabavi A, Black PM, Jolesz FA, Kikinis R (2003) Automated segmentation of MR images of brain tumors. *Radiology* 218(2): 586–591
10. Kober H, Nimsky C, Vieth J, Fahlbusch R, Ganslandt O (2002) Co-registration of function and anatomy in frameless stereotaxy by contour fitting. *Stereotact Funct Neurosurg* 79(3–4): 272–283
11. Majdani O, Leinung M, Lenarz T, Heermann R (2003) Navigationsgestützte Chirurgie im Kopf- und Hals-Bereich. *Laryngorhinootologie* 82: 632–644
12. Miga MI, Sinha TK, Cash DM, Galloway RL, Weil RJ (2003) Cortical surface registration for image-guided neurosurgery using laser-range scanning. *IEEE Trans Med Imaging* 22(8): 973–985
13. Moharir VM, Fried MP, Vernick DM et al. (1998) Computer-assisted three-dimensional reconstruction of head and neck tumors. *Laryngoscope* 108: 1592–1598
14. Schipper J, Ridder GJ, Spetzger U, Teszler CB, Fradis M, Maier W (2004) Individual prefabricated titanium implants and titanium mesh in skull base reconstructive surgery. *Eur Arch Otorhinolaryngol* 261(5): 282–290
15. Schipper J, Maier W, Arapakis I, Spetzger U, Tatagiba M, Laszig R (2005) Informationsassistierte Chirurgie als ein transdisziplinäres Operationsverfahren. *Laryngorhinootologie* 84: 165–170
16. Schramm A, Gellrich NC, Naumann S, Bühner U, Schön R, Schmelzeisen R (1999) Non-invasive referencing in computer assisted surgery. *Med Biol Eng Comp (Suppl)*: 644–645
17. Soler L, Delingette H, Malandain G et al. (2001) Fully automatic anatomical, pathological, and functional segmentation from CT scans for hepatic surgery. *Comput Aided Surg* 6(3): 131–142